臺灣日日新報
本日四頁

專賣特許 セール 公 一袋十四錢 石鹼みがき粉 台北 藤田本店

バタアンの米比軍潰滅

總攻撃以來八日
要塞陣に最後の止め刺す

【比島前線○○十二日發同盟】難攻不落を誇號して無益の抗戦を續けてゐたバタアン半島の米比軍も十一日遂に潰滅するに至つた、去る三日の神武の佳節に總攻撃の火蓋を切つてから僅か八日、御稜威の下日夜を分たぬ堅忍不拔と一死奉公の精神に燃える皇軍諸部隊は不眠不休道なき密林地帯を切り開き、鐵壁陣を築く米比軍の敵陣地を次々に蹴り敵軍に最後の止めを刺すべく猛進を續け遂にこれを撃破するに至つたのであるが、その戦闘は皇軍ならでは到底出來ない偉大なる金字塔である、總攻撃開始第一日の三日ペンゲン河、マイリック河の合流點から歩兵部隊を先頭に進撃した皇軍は一氣にテイアワイル河の渡河を敢行、戦車部隊を挾んで頑強に抵抗する敵正面陣地に肉薄猛攻を加へ敵を潰滅しつつバガック、バランガ道路を越えてサマト山西側に進出、夜襲をもつて○○を占據する一方、サマト山南方地區からマリベレス北方の敵陣地に肉薄攻撃した、四日未明堅壘の重大拠點を奪取した○○部隊はパチン河西側道路要衝點附近を攻略、一隊は○○國道に進出、他の一隊は戦車部隊の協力下に敵正面を衝いて一隊に○○附近に進出した、五日サマト山攻略隊は[illegible]高地に達した、同北側よりする部隊は夜襲を續行して密林地帯に巧みに隠蔽された敵陣を突破しつつカトーモン河左岸に進出、所在の敵を撃破しつつ六日サマト山南方道路に進出した、また他の一部隊は同日正午には早くも一四二高地及びその西側高地へ進出、有力なる敵陣地の一角を奪取、一方南下道路に沿つてマリベレス山に向けて進撃を續けた一部隊は七日には早くも○○灣との交叉點にある敵陣地を奪取、それと呼應して他の一隊は東西両海岸を結ぶ敵最後の連絡路を遮斷しつつ息もなく敵軍一線陣地の突角たる二五四二高地を攻撃奪取、八日未明より一齊にリマイ山の敵陣地に向け猛攻撃を開始した、このため東海岸道の敵主力は総崩れを打つて潰走し始めた、一方屹立つたリマイ山に據る敵も脆くも壊滅され同日午後五時わが軍はリマイ山頂に高々と日章旗を押立てたのである、かくてマリベレス一帯の要點に拠つて最後の足搔きを續けてゐた敵はわが猛追撃に遭つて潰滅的打撃を受けバタアン半島南端へ追込まれ抗戦せるも最後の運命を決せられ十一日遂に崩潰するに至つたものである

マリベレス完全占領

【バタアン前線○○十二日發同盟】雪崩を打つて敗走する敵を急追バタアン公路を驅しい機動力を發揮して猛進撃中のわが○○部隊は九日午後九時一氣可成にバタアン半島最南端の敵最後の重要據點マリベレスへ殺到これを完全に占領し星空高く日章旗を翻した、マリベレス港より望めばアメリカが東洋のジブラルタルと誇る魔の要塞コレヒドール島が呼べば答へる海面にお玉杓子のやうな姿を浮べ來るべき運命の前に戦いてゐる

感激の日章旗を飜す

【バタアン前線○○十二日發同盟】わが○○部隊の精鋭は九日午後九時一齊にバタアン米比軍最後の牙城マリベレスに突入これを完全に占領、日章旗を高く飜へし指呼の間にある魔の要塞コレヒドール島に向けどよめく歓呼を浴せた、十日朝來白旗を掲げて投降し來れる米比軍は哀れな姿態をさらけ出しながらわが勇士達に武装解除されてゐる、マリベレス港にあつた敵艦の中型砲艦三隻と數十隻のランチはわが軍の勇猛果敢なる追撃に逃走の機を失つてあつけなく鹵獲され、二本の煙突が破壊の跡を曝へずわが方の占領するところとなつてゐる、米側の圧制に苦しめられた住民はこの桎梏から完全に解放され平和建設を求めていそいそと帰りを急ぐ良民の群はマリベレス、カブカーベン、リマイ、バランガ、オラニのバタアン軍公路に長蛇の列をなしてゐる

殘敵に最後の鐵槌

【東京電話】マニラにて十二日金井派遣軍報道部長は十二日午後のわが戦況に関し發表「九日午前バタアン半島の敵米比軍は遂に潰滅したが、バタアン南端マリベレス要塞を始めコレヒドール、カバロ、エルフライル、カラバオ諸島の要塞に據る米比軍の敵艦は未だに抵抗の手を緩めず、ために同方面封鎖のわが海軍部隊はこれを徹底的に掃滅すべく最後の鐵槌を加へてゐる

長谷川總督 けふ参内
臺灣事情奏上

【東京本社特電】上京中の長谷川總督は十日午後井野拓相大臣を官邸に訪問し臺灣の諸般に亘る重要なる諸問題につき種々懇談を遂げたが、長谷川總督は十三日午前十一時宮中に參内臺灣事情につき奏上することになつてゐる

セブ島上陸米認む

【リスボン十一日發同盟】ロイター通信ワシントン電によれば米陸軍省は日本軍のセブ島上陸に関し十一日次の如く發表した
一、約○○の日本軍は十日米比軍の頑強なる抵抗を冒して比島のセブ島に上陸を敢行した
一、右上陸は日本海軍部隊と戦艦より猛烈なる砲火による掩護の下に敢行された

セブ市を完全占領

【マニラ十二日發同盟】わが陸軍有力部隊は海軍部隊との協同の下に十日午前六時ミンダナオ島北方のセブ島上陸に成功した、陸軍部隊は大なる敵の抵抗を受けることなく直ちに東岸のセブ市を占領、敗残中の米人二百三十八名を捕獲した、他の陸軍部隊は西海岸バリに上陸直ちに中央山脈中の敵に對し攻撃を開始、同日午後二時早くもサンカットを占領、更に引續き進撃中である、なほこの方面における米比軍はセブ市を徹底的に破壊焦土化し中央山脈中に退却、山中において抵抗を試みんとしつつある

敵の砲撃も沈默

バタアンの米兵コレヒドールへ逃走

【リスボン十一日發同盟】ワシントン電によれば米陸軍省は十日バタアン半島の崩壊に先立ち米陸軍將兵及び陸軍飛行隊員約三千五百名は夜陰に乗じコレヒドール島へ脱出した旨發表した

【比島○○基地十二日發同盟】消え行く米比軍が最後の日を迎へながら尚コレヒドールに據つて無益の抵抗を續け、敵は九日、十日の兩日に亘りわが陸海軍部隊に砲弾を注ぎ[illegible]猛烈な攻撃を加へ來つたが、十一日朝來わが海軍航空部隊と陸軍部隊の協力に由る猛烈な攻撃を行ふに至り午前十時以後はその砲撃も更に弱化し午後三時に至つては全く沈默するに至つた、これはもとよりわが陸海空部隊の猛烈にして的確な攻撃によつて高射砲陣地が破壊されたことによるものであるが、敵の[illegible]がわが完璧の連續攻撃によつて遂に戦意を失した[illegible]でありコレヒドール島内の米比軍將兵間にはわが猛攻に恐怖の余り絶望的氣分に陥る者続出してゐるといはれ[illegible]同島要塞の形相が暴露される

我が巨砲一齊に開く
コレヒドールを猛砲撃

【バタアン前線○○十二日發同盟】バタアン半島の米比軍七萬を完全に掃滅した皇軍は十一日朝來[illegible]コレヒドール島要塞[illegible]○○門の巨砲を一齊に[illegible]

駐獨土大使 空路歸任の途へ

【ダイシー十二日發同盟】イスタンブール來電によれば駐獨トルコ大使であつたゲレデ大使はイノニュ大統領、サイダム首相、サラジョグル外相との要談打合せを終へ十一日朝アンカラを出發ベルリンに向け空路歸任の途についた

勃内閣總辭職 前首相組閣完了

【ベルリン十一日發同盟】DNB通信ソフィア電によればブルガリア内閣は十一日總辭職を行ひ、フイロフ前首相は直ちに組閣を行ひ組閣を完了した、新内閣の閣僚は首相、内相、[illegible]の外全部新任された

荒鷲コ島に集中猛爆
斷末魔の形相現出

【バタアン戦線前線十日發同盟】我が陸軍航空部隊の精鋭は十日マニラ灣口、敵陣地に據るコレヒドール要塞の米比軍に對し大挙猛爆を敢行、○○キロの巨彈を浴せて軍事施設を破壊すれば一方バタアン半島にあつては[illegible]○○、○○の各部隊は○○門の巨砲の砲列を布いて午後○○時一齊に砲門を開いて指呼の間に浮ぶ同島に集中巨彈を浴せ[illegible]、砲撃音は殷々としてバタアン半島大マニラ灣を壓して立ち上る爆煙にコレヒドール島の形ために崩れるかと思はれるばかり、魔の要塞コレヒドール島は阿鼻叫喚の地獄相を現出、同島要塞の命はかくして旦夕に迫りつつある

【比島○○基地十二日發同盟】吉田、高際、田代、北谷、堀口各部隊長指揮の陸軍航空部隊は前日に引續きまたも十一日朝猛襲を敢行、同島中央部の敵兵舎倉庫を始め高射砲陣地を徹底的に爆撃、[illegible]多大の戦果を收めた、また海軍航空部隊は十一日各軍事施設を爆砕し多大の戦果を挙げたが更に同日午後一時陸軍航空部隊が新鋭を誇る「空の要塞」○○機は堂々の大編隊を組んで突如コレヒドール上空に殺到、○○キロの大爆弾を一齊に敵の[illegible]に投下して爆発炎上せしめ大損害を與へて悠々基地に歸還した

【比島○○基地十二日發同盟】十一日午前七時○○基地を勇躍出動した吉田、高際、小澤、本尾、辻井、石川各部隊長の率ゐる陸鷲は陽光を翼に浴びながら堂々の大編隊を以てコレヒドール島を急襲、斷末魔の敵が必死に射出す地上砲火を冒し敵各軍事施設に果敢な爆撃を加へ大損害を與へた、又田代各部隊の指揮する陸鷲は午前九時コレヒドールに反復爆撃を敢行多大の戦果を収めた

【比島前線○○十二日發同盟】九日より十一日に亘つて決行された陸軍航空部隊のコレヒドール島攻撃は實に大規模果敢な爆撃行であつた、既に十日○○機に達する大編隊を以てコレヒドール島の要塞を爆撃した陸鷲部隊は十一日更に新鋭○○機を始め○○機を總動員して爆撃を行ひ、至るところ○○に及ぶ大爆撃を加へて同島の敵兵陣地及び各軍事施設を徹底的に破壊した、十一日には[illegible]新鋭○○機を出動せしめて斷末魔の苦悶に喘ぐ敵の中枢地區に巨弾を見舞つた、かくしてコレヒドール上空は連日わが荒鷲の[illegible] [illegible]

敵を徹底的に殲滅
三月中、北支軍作戦状況

【北京十一日發同盟】北支軍當局は(四月十一日)三月中における北支軍作戦状況につき次の如く發表した[illegible]

山東方面 [illegible]

河北方面 [illegible]

山西方面 [illegible]

三月中の綜合戦果 交戦回数一、三〇八、[illegible]

三月中における歸順状況 山西地區九一件、河北地區六九件、[illegible]

印度洋上海空協力索敵に活躍する海軍部隊 【海軍省許可濟第十七號】

山下將軍に忠誠誓ふ
馬來の各サルタン訪問

【昭南市十一日發同盟】英國の桎梏から解放され欣然として大東亜建設に挺進しつつあるマレー九州のサルタンが打揃つて十一日マレー軍司令官山下奉文將軍を訪問、[illegible]この日午前十時半ジョホール州サルタン・イブラヒム、セランゴール州サルタン、ネグリセンビラン州、ペハン州サルタン・アブバカー、[illegible]

緬甸住民に暴虐
英軍の非人道行爲

【ビルマ前線○○十二日發同盟】[illegible]

共産色彩今は無し
建川前大使福岡でソ聯を語る

【福岡本社特電】在任一年半日ソ漁業暫定協定の大きな土産を殘して佐藤大使にバトンを渡して[illegible]建川前駐ソ大使は[illegible]

きのふ入京す

【東京電話】在ソ一年半日ソ中立條約を始め日ソ漁業協定等多数の功績を擧げて歸朝した建川前駐ソ大使は十二日午後三時二十五分東京驛着[illegible]

廣東の米英外交官上海へ

【廣東十二日發同盟】[illegible]

米潛水艦パーチ號喪失發表

【リスボン十一日發同盟】ワシントン來電によれば米海軍省は潛水艦パーチ號(一三三〇噸)を[illegible]

石井殖産局長 臺灣産業説明

【東京本社特電】[illegible]

森部内務局長 廿日頃迄滞京

【東京本社特電】[illegible]

人事

▲河越殖産局[illegible]

マツダランプ 東京芝浦電氣株式會社

簡素で清い…健康美を!
☆朝夕のお手入れで肌アレ知らぬ若肌が生れます。
洗顔後に・入浴後に・肌アレ止めに・お化粧下に
ウテナクリーム

急性・慢性化膿症に
●外傷化膿・面皰 丹毒・瘰疽・濕疹 扁桃腺炎・中耳炎 齒槽膿瘍・齒齦炎 眼瞼炎・麥粒腫 急性・慢性淋疾 化膿性婦人科疾患
…等各科に亘る急性慢性化膿症に對し、本劑は内服によりその病原菌を直接克服、分泌物疾痛・發熱を迅速に消退、根元的治癒を促進せしむ…! 殊に、副作用僅微なる特長を賞讃せらる。
アルバジル錠
山之内製藥商會

強い視力で職域奉公
一瓶三作用
1 眼病を治し
2 目を強く美しくし
3 紫外線の害を防ぐ
大學目藥

去らが染 ナゴン
帝大化學實驗室で研究完成の白毛染
●誤つて飲んでも別状ない程の衛生無毒品で
●今迄の白毛染の様に流産死産等を起さず又視力や内臓を冒さず
●自然の艶の黒褐に染まる近代人の白毛染!
粉末一品式・製法專賣特許

屠れ米英 我等の敵だ!
働く女性にお薦めする粉の散らない新鮮美整容料
タンゴドーラン

社説

全國水産記念日を迎へて 鮮魚介配給機構を確立せよ

けふは全國水産記念日である。四月十三日を水産記念日と定められた所以は、明治三十四年の同月同日始めて我國に漁業法が施行されたが故で、昭和九年以來毎年この日一日は國を擧げて記念日としてきたのである。

二

三

輸送施設整備擴充

基隆驛改築、外局鐵三大事業着工へ 輻湊の貨客整理に萬全

菓子買行列を追放

近く"灣製の菓子"市場へ

債務支拂猶豫布告

バタビヤ軍政部の親心

【バタビヤ十一日同盟】わが軍政部では去る三月十一日附布告を以つて昭和十七年三月十日以前に發生し同日以後に支拂期限の到來すべき私法上の金錢債務に對して……

翼賛選擧情勢打診

各縣何づれも亂戰展開

新人候補進出の機

新人の續出に興味

推薦候補者優勢か

豫想される大亂戰

新人に進出の好機

推薦候補同士討ち

輸入推薦候補奮鬪

堅實な推薦候補陣

既成地盤崩れず

全國屈指の激戰地

新人些か亂立の感

既成地盤の清算へ

一般的になほ低調

新人の進出が可能

多彩な候補で混亂

大東亞共榮圏 各地巡遊記

滿洲へ進出 新竹茶四百萬斤

進擊は共榮圏の擴大

苦しかつた事、樂しい事を語る ビルマ戰線將士座談會

【ビルマ前線○○にて八木同盟特派員發】……くも二ケ月半、あらゆる困苦缺乏を克服しつつ敵を撃滅する皇軍の……見、何を話したか、○○へ進出途上敵陣の木蔭で開いた○○部隊將士の貴い座談會の記録である

出席者 山守部隊長、今井中尉、吉田中尉、湯澤少尉、山村少尉、佐藤少尉、原部軍曹、船木軍曹、深澤軍曹、伊藤軍曹、吉野伍長、宮永上等兵、清水上等兵、瀧澤兵長

英兵について

訓示して逆襲

一番困つた事

樂な點は何か

緬甸人を語る

イチジク浣腸 發勢だ！ 浣腸はイチジク浣腸

下痢に 即效を誇るワカ末は胃腸ときつてもきれない仲となりました 強力殺菌整腸藥 ワカまつ末

內科 小兒科 天野醫院 天野一男
耳鼻科 咽喉科 天野醫院
耳鼻科 咽喉科 藏田醫院 藏田 恒人
產科 婦人科 福田醫院 福田 義雄
皮膚科 泌尿科 性病科 千本醫院 千本 信夫
內科 秋山內科醫院 秋山 哲夫
耳鼻科 咽喉科 菅村醫院
齒科 青木齒科醫院
皮膚科 泌尿器科 性病科 三艘丸醫院
眼科 塚原眼科醫院 塚原 晃夫
外科 肛門病科 菅沼醫院
外科 肛門病科 X線科 菅野醫院 菅野 尚夫
小兒科 松山醫院 松山 恂
產科 婦人科 鶴田醫院
外科 皮膚科 泌尿器科 X線科 一番ケ瀬醫院
小兒科 武藤醫院
小兒科 石井小兒科醫院 石井 義男
耳鼻科 咽喉科 久保醫院
小兒科 信生堂醫院 森田 繁平
口腔外科 平川齒科醫院 平川 正

虛弱兒の榮養に 強力ビタミンB複合錠 エルビオゲン錠はビタミンB2・B1・D、牛肝エキス、活性乳酸カルシウム、正燐酸カルシウム、消化酵素等を配合す。故に虛弱體質、原因不明の下痢、秘便、消化不良等に著效あり 一五〇錠 一圓五〇 五〇〇錠 三圓七〇 東京・福田 ライオン製藥株式會社 エルビオゲン錠

微笑に優る化粧なし それだけに素肌の美しさが餘計大切なのです。サア！レオンのお手當て何時も清楚な素肌を保ちませう。 レオン洗顔クリーム

第一書房 戰時體制版 各78錢
法學博士 大川周明著 新訂 日本二千六百年史 第二十六刷出來
陶山務著 吉田松陰の精神 第三刷出來
明治天皇御製謹解
倫理御進講草案
支那四千年史
西洋二千年史
人生論・宗教論

活性ヨード劑 大量のビタミンAD配劑 ヨード含有量昆布の一五〇〇倍 腺病體質の改善に 肺肋膜の早期治療に ネオヨードキス 一回一粒

愛馬の後追つて唯一人 敵陣に突入 米兵三十を捕ふ
敵前線司令部に日章旗掲ぐ

【バタアン前線マリベレス十一日發同盟】愛馬の後を追つて唯一人敵中に突入、アメリカ兵約三十名を捕虜として敵前線司令部に日章旗を掲げた勇士がある、バタアン總攻撃の精鋭○○部隊の和田曹三上等兵（大阪市北區角田町）出身は去る七日サマツト山からラマオの陣地を追撃九日夜半バタアン半島南の突端カブカーベン附近よりマリベレス山西北方へ進入せんとサマツト山の前方を愛馬の手綱をしつかり取つて進むやうにして進んでゐる時小銃にも山の陣地から射ち出した

砲彈數發が 前方に落下した、この轟音に驚いたか愛馬は突如前面のジャングル目がけて疾風のやうに走り出した、大切な兵器彈藥を積んだ愛馬の逸走に驚いた上等兵は直に倒れた樹を飛び越え……

馬の後方で かすかな……が耳に入つた、しかも確かに日本語でない「しようたい」と聲がする……

友軍の進撃 の姿を發見した……最後の敵陣マリベレスに突入し……

おゝ來た"救援隊"
密林に不時着の軍屬航空士無事救出
苦悶の三日・悽愴な生還記

【サイゴン十一日發同盟】陸軍航空部隊の赫々たる戰果の蔭には軍屬航空士の涙ぐましい努力がある、これはその勇敢な軍屬航空士が輸送任務を帶びて去る七日サイゴンから昭南島へ向つて飛翔中不幸エンヂンに故障を生じ猛獸の住むマレーのジャングルに不時着、全員重傷を負ひながら……

七日午前○時○分、軍屬日新社員○○部隊○○隊員以下○名の搭乘者と共にサイゴンを飛び立つた……

松江操縦士 その時私は頭と兩足に負傷した……

故陣萬傳氏に旭八の恩命

【東京電話】論功行賞發表……死（故）陸萬傳（新竹州）旭八

關門隧道竣工祝賀式
きのふ新下關驛構内で擧行

【門司電話同盟】關門トンネルは去月七日開通、本土と九州を結ぶ關門連絡線は十三日門司驛構内のレール敷設によつて全通となるが……

本土と九州を結ぶ
鐵路の握手茲に實現 愈よけふ連絡線全通

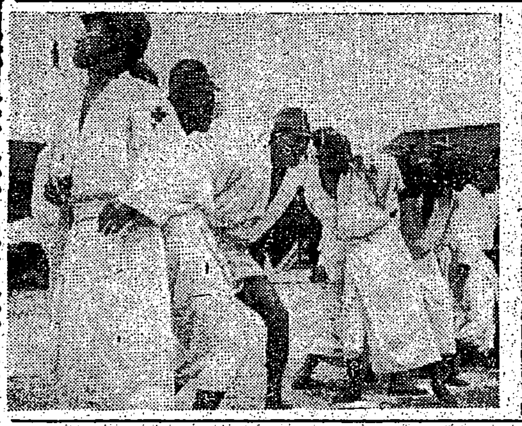

臺北陸軍病院本院 創立記念行事
きのふ體育會等盛大に開催

臺北陸軍病院本院の創立四十六周年を記念する行事は十二日午前十時本院廣庭における祝賀式に始まつた……

國民士氣振作 當選標語決る

增援部隊の來着待つ敵軍
作戰の裏掻かれ降伏
銘記せよ 興亞の人柱の遺勳

新嘉坡攻略迄の苦心
馬來作戰軍主任參謀に聽く (6)

敵の最後の主陣地に突撃

壓縮包圍の態勢を採られ

兵團長自ら陣頭に立つて

臺北市青年團 銀輪部隊初訓練

佛印の林業を聽く會

志願兵志願者 學科試驗施行さる
きのふ臺北州下一齊に

NTN
東洋ベアリング
大阪・東京・名古屋

眞心罩もる慰問金品
軍司令部へヨイコドモ達が

ポスター稅に就て
廣告主に注意

宜蘭市でも實施

安田朝日新聞社特派員戰死

田邊誠一郎氏

男子中等學校設置を竹東郡民希求

ラジオ

今日の映画
國際館　新世界館　臺灣劇場　芳乃館　大世界館

萬媒
石堂　集金　求人　給仕　洋裁　うば　見習　厦門　家交　讓事　賣家　新築

採用廣告
求白鼻猫

第二回決算公告
湖口茶業株式會社

解散公告
朝日興業株式會社

案内
教育　メガネ　ラジオ　國民　京染　のせ　引越　梅肉　ドラ　蟲　ハイ

本社取締役臺中支店長田邊誠一郎殿昨十二日午前九時二十分狹心症ニテ急逝被致候間謹告仕候
昭和十七年四月十三日
臺灣勸業無盡株式會社

父田邊誠一郎儀昨十二日午前九時二十分狹心症ニテ急逝致候間生前辱知諸賢ニ謹告仕候也
追而本日午後五時臺中齋場ニ於テ葬儀相營申候

父朱樹勳儀豫而病氣自宅療養中ノ處藥石效無ク四月十一日午前十時享壽七十五歳ヲ以テ永眠仕候間生前辱知各位ニ謹告仕候也

當會社取締役社長朱樹勳殿四月十日午前十時逝去被致候間此段謹告候也
株式會社 乾元藥行

會葬御禮 李連春 親戚一同

台湾肛門病院

父正七位勳六等 前基隆郡守 尾山義一儀豫而病氣療養中ノ處生不相叶四月十一日午前七時死去候

皇民精神完全把握
勤勞報國青年隊に入隊訓練の成果
高砂族青年が綴る感激

[illegible]

比島へ皇軍慰問團
高雄市民三萬二千圓醵出

[illegible]

屏東の志願兵志願者豫備訓練終る

[illegible]

志願者試驗
十五日馬公で

[illegible]

居留民團を結成
廈門で民團初會議開催

[illegible]

天長節祝賀
嘉義で盛大に

[illegible]

南方圈の米作風景（上）
邦人同樣米食する民族

[illegible]

泰は

[illegible]

佛印

[illegible]

緬甸

[illegible]

（つゞく）

積極的に植林奬勵
興亞院廈門連絡部燃料自給へ

[illegible]

高雄州警察幹部異動發令

[illegible]

海軍思想の普及
馬公警備府各地で映畫會

[illegible]

産業奉公團
羅東郡で結成

[illegible]

銃後後援會
高雄の結成式

[illegible]

淡水郡道路協會總會

[illegible]

宜蘭區長會議

[illegible]

嘉義震災
人命救助の篤行者

[illegible]

蔗作收量新記錄
曾文郡官民の努力結實

[illegible]

國語普及功勞者
臺南州理蕃課で表彰

[illegible]

水産記念日
高雄で鮮魚特配

[illegible]

違反者續出
郵便料の改正後

[illegible]

麻豆で經濟警察打合會

[illegible]

讀書日
リヨテ元帥傳
淺見晃・淺薫氏譯

[illegible]

八幡船
柴田賢一氏著

[illegible]

書評
◆觀音の精神
◆マツクス、ハーフエラール
◆ナカヨシブタイ

[illegible]

短歌・詰將棋

[illegible]

胃腸病・肺患・肋膜の赤舌療法

[illegible]

燦・白話が放つ吳趣無双の豪華篇！
決戰奇兵隊
原作 丸根賛太郎　演出 嵐寛寿郎
沢村国太郎　原健作　宮城千賀子　楠公子　オールスター・キャスト
心傷離別　山田耕子　水島道太郎
十三日 同時封切
全館均一80錢（稅共）　大世界

銃後病家庭をハリバで創れ
病氣などしてをられぬ戰時下…榮養低下から抗病力が衰へぬよう…殊に脂溶性ビタミンの充實が必要です……それには、一家そろつて毎朝缺かさずハリバを運用され、體力の强化に努めませう。

培へ仁丹で無病体
時々數粒常用効果は
口中殺菌・病原を防ぎ
胃腸强化・榮養を進め
疲勞恢復・生氣を横溢
職場に戰地に
常に潑剌の體力を確保
頭痛に 胃弱に 腹痛に
仁丹

昔も 今も
効能で賣れる
七ふくひえぐすり
本家七ふくや伊藤長兵衛
大阪高津表門筋
振替大阪九七三・電南二七九

防げ結核！固めよ銃後！
結核は感冒がこぢれたとき又は過勞の爲め虛弱のとき或は消化不良其他健康がすぐれないときに犯され易い病氣ですから常にネオトンを服用して健康を増進させなければなりません！病弱の方は勿論結核豫防にも絕對なる信用と効果ある本劑を服用して下さい
適應症：病後恢復期・榮養障害・産前産後・食欲不振・腺病質・貧血質・神經衰弱・呼吸器疾患
世界的强壯劑 ネオトン
包裝850瓦　（全國有名藥房販賣）
行洋韓柳 謹
七星丁目二町門大西府城京
北京・奉天・天津・大連

林兼の强力ビタミン劑
ビタドール
體を丈夫にするA・D劑
兵隊さんの慰問袋に御忘れなく!!
厚生省 東京衞生試驗所 檢定證明
長期戰に耐へ！病魔を擊滅せよ！
疲勞恢復の祕訣！ビタミンA、Dの缺乏はすぐ疲勞し易く色々の病氣の原因となります。ビタミンの補給が充分ですと風邪にも罹らず、いつも元氣で御國に御奉公が出來ます。今からでも遲くありません。弱い體の方はビタミンを大量に採らねばなりません、それには水産「林兼」が全機能を擧げて直接製造せるビタドールが一番有効です、含量高く大粒呑み易く且つ極めて安價です。
感冒豫防に・虛弱兒・産前産後に・視力減退・骨軟化症等……
一瓦中 ビタミンA 五、〇〇〇國際單位　ビタミンD 一、〇〇〇國際單位
大人一日二—四粒　小人一日一—二粒
百粒入・五百粒入
臺灣總代理店 株式會社 衞生堂商會
製造發賣元 株式會社 林兼商店